

L'H ret homenatge a Ernest Lluch amb una plaça i un monument

El nou espai es troba a Collblanc, molt a prop d'on vivia el professor, i acull l'escultura 'Miracielo'

"Un apassionat del diàleg". Així defineix José Ramón Anda l'Ernest Lluch en l'escultura instal·lada a la plaça de Collblanc, que duu el seu nom en homenatge al polític

RECONeixEMENT

L'Hospitalet ha dedicat al desaparegut economista i polític Ernest Lluch una nova plaça de Collblanc, en la qual s'ha instal·lat un monument de l'escultor navarrès José Ramón Anda titulat *Miracielo* i dedicat a Lluch. La ciutat ha volgut així reconèixer i recordar l'entrançable professor assassinat per ETA.

La plaça, de 5.800 metres quadrats, es troba on hi havia el Mercat Central, entre la carretera de Collblanc, el carrer de Rosich, l'IES Margarida Xirgu, el Poliesportiu Fum d'Estampa i el Cementiri de Sants. El paviment és de granit, té una zona enjardinada de 1.200 m² que l'envolta, jocs infantils i una passarel·la de 500 metres entapissada amb fusta de bolido per salvar el desnivell. En aquest recinte es troba el monument *Miracielo*, una columna de coure de 4,5 metres d'alçada que simula el tronc



Núria Marín, regidors i família d'Ernest Lluch, davant l'escultura commemorativa

d'un arbre buit, amb una obertura superior que permet mirar el cel, com diu el seu nom.

A l'acte d'homenatge hi van participar membres de la Fundació Ernest Lluch, la seva filla, l'alcaldesa

Núria Marín i membres del Consistori. L'Eulàlia Lluch va assegurar que, si el seu pare fos viu, "vindria a aquesta plaça i seuria a petar la xerrada amb la gent mentre vigilava la seva néta als jocs infantils" i

va donar les gràcies a la ciutat per aquesta mostra d'afecte al seu pare. L'alcaldesa va afirmar que l'homenatge s'ha fet "en reconeixement de l'Ajuntament i de la ciutadania a Ernest Lluch". # c. s.

Economista, professor i polític, defensor del diàleg i amic de L'Hospitalet.

L'apunt

ETA el va assassinar la nit del 21 de novembre de l'any 2000 al pàrquing de casa seva, a l'avinguda de Xile de Barcelona, i en la fugida va fer esclatar un cotxe a la Carretera de Collblanc. Al llarg de la seva vida, Lluch va mantenir una estreta relació amb la ciutat. Com a veí adoptiu, comprava al Mercat de Collblanc i feia esport al Fum d'Estampa. Com a economista i professor, va fer cursos de tardor de la Universitat Menéndez Pelayo, de la qual va ser rector, a Can Buxeres, i va ser jurat dels guardons de L'Hospitalet, que el 2001 li va concedir el Premi d'Honor a títol pòstum. Diu el seu nebot Enric Lluch que, quan explicava per què no vivia al centre de Barcelona, deia: "sóc al costat del Camp Nou, de la Universitat i de L'Hospitalet. No em falta de res".

El Campus de Ciències de la Salut inicia la construcció del BiopoL'H

Sis edificis per a la recerca i la docència

INVESTIGACIÓ

El Ple municipal ha aprovat la modificació del Pla General Metropolità que permetrà construir el nou Campus de Ciències de la Salut (al costat de l'Hospital de Bellvitge), una de les potes del projecte BiopoL'H, un parc científic dedicat a la investigació i el coneixement al voltant de la salut al qual L'Hospitalet dedicarà la segona fase de la reforma de la Granvia.

El Campus constarà de sis edificis ubicats a la zona de 135.000 m² delimitada per l'avinguda de la Mare de Déu de Bellvitge i els carrers de la Feixa Llarga i de la Residència, i reconvertirà l'actual campus universitari. Els edificis es destinaran a ampliar l'aulari —amb 5 noves aules, 4 laboratoris, una aula magna i espais annexos—, un edifici per a les clíniques d'odontologia i de podologia, espais per a diferents

departaments, un estabulari per a la cria d'animals destinats a la recerca, un edifici per a la Fundació IBEC (Institut de Bioenginyeria de Catalunya) i un altre per a la Fundació IDIBELL (Institut d'Investigació Biomèdica de Bellvitge). Aquest complex tindrà façana a la Granvia ja que s'inclou en la reforma del darrer tram d'aquesta important artèria.

El tràmit per iniciar la construcció del Campus, impulsat per la Universitat de Barcelona, la Generalitat de Catalunya i l'Ajuntament de L'Hospitalet, va comptar amb el suport de tots els grups municipals del Ple, que van felicitar-se de l'inici del projecte. El portaveu socialista, Mario Sanz, va explicar en roda de premsa que "estem treballant per fer un clúster sanitari, punt de referència sanitari, biomèdic i universitari d'àmbit mundial".

Amb aquestes paraules es refe-

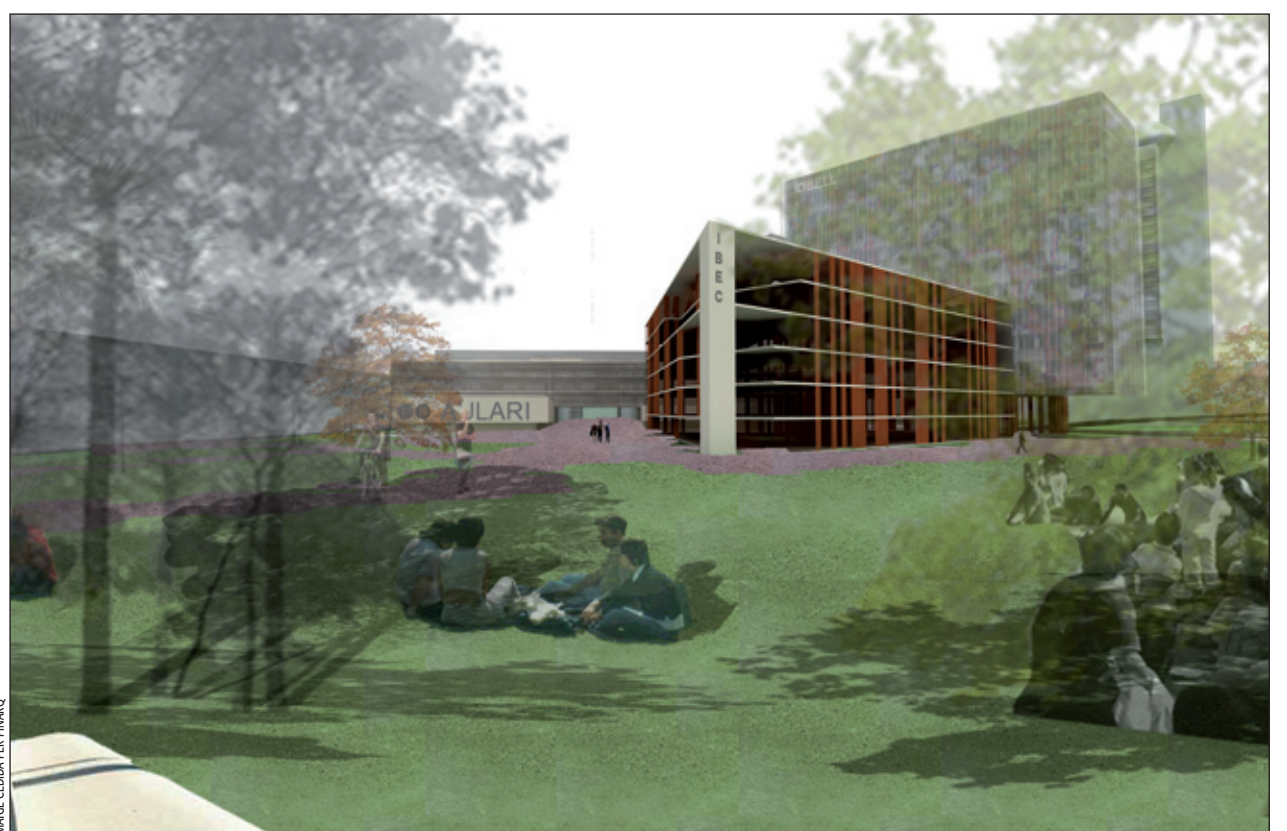

Reproducció virtual del projecte del nou Campus de Ciències de la Salut

ria al Parc Científic BiopoL'H, amb el qual es pretén crear una xarxa sòlida entre hospitals, universitats, centres de recerca i empreses de referència internacional i que aportarà serveis directes que tindran els pa-

cients com a eix central de la seva activitat.

Precisament, l'IDIBELL va celebrar un simposi internacional a final de maig per donar a conèixer els darrers avenços en epigenètica contra el càn-

cer, programa que dirigeix l'investigador Manuel Esteller i que estudia les transformacions dels gens que creen els tumors per tractar-los, amb la creació de nous fàrmacs menys agressius que els tractaments actuals. # c. s.