

EDITORIAL

**GUARDERÍAS
MUNICIPALES**

El padrón municipal revela que en L'Hospitalet viven 5.000 niños y niñas de 0 a 3 años. De estos, sólo un 5,8% ha conseguido plaza en alguno de los tres centros de preescolar públicos o de los cinco concertados que funcionan en la ciudad. Una oferta a todas luces insuficiente y que impide cumplir una de las principales aspiraciones de la comunidad educativa, la formación continuada de 0 a 16 años dentro de un mismo proyecto educativo. Los estudios realizados por la Diputación de Barcelona establecen que la tasa de escolarización mínima debe estar sobre el 10% de 0 a 1 año, el 25% de 1 a 2 años, y 50% para los mayores de 2.

El Consejo Escolar Municipal ha elaborado el Proyecto 0-3 que ha hecho una radiografía de la situación actual que arroja un déficit evidente y ha marcado como zonas de actuación prioritaria los barrios de Santa Eulàlia, Sanfeliu, Can Serra, la Torrassa y Florida sur. Ante la pasividad de otras administraciones, el Ayuntamiento de L'Hospitalet ha decidido actuar y crear una guardería pública en Santa Eulàlia, pese a que la competencia en esta materia es de la Generalitat de Catalunya. La oferta electoral para crear 35.000 plazas de preescolar en Catalunya no se ha cumplido, se ha visto reducida a una propuesta de convenio con los municipios para que sean estos los que construyan los centros. Sin embargo, la Generalitat sólo está dispuesta a subvencionar un tercio del coste de las plazas. Para el curso 2003-04, cuando está previsto que se abra la nueva guardería de Santa Eulàlia, el gobierno autonómico pagará por cada plaza en centros municipales un máximo de 950 euros por año. El nuevo centro tiene un coste ese curso de 3.600 euros por plaza. ¿Hasta cuando habrá que seguir esperando por una oferta pública completa de educación escolar?

LA FIRMA

EL CANVI CLIMÀTIC, UN FET EVIDENT

Alfred Rodríguez Picó
Meteoròleg

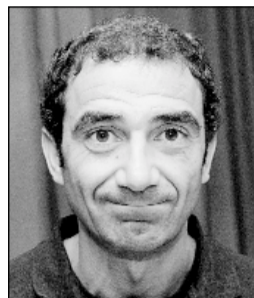

La natura va seguint uns canvis climàtics al llarg del temps als quals les persones i els animals ens hem anat adaptant. A l'Edat Mitjana teníem una època càlida i als segles XVI i XVII va haver-hi una petita glaciació. És a dir, de forma natural hi havia canvis climàtics.

Ara bé, a partir de la revolució industrial, a mitjan segle XIX es van anar dipositant contaminants a l'atmosfera i això va provocar un canvi climàtic no natural, que va comportar un augment de la temperatura. Per tant, ja tenim un nou element per al canvi climàtic, la intervenció de l'home en l'atmosfera. Aquest augment de la temperatura s'ha anat consolidant al llarg del segle XX i continua a principis del segle XXI. Les previsions dels científics són que, com a conseqüència d'aquesta intervenció de l'home cap a l'atmosfera, continuarà augmentant la temperatura. Uns països ho notaran més que altres però el canvi climàtic és un fet evident. Les conseqüències encara no estan gaire clares, però, si s'acompleixen les previsions, l'augment de la temperatura de la terra continuarà i això provocarà un endarreriment de

les glaceres de les muntanyes i dels glaços dels pols, Groenlàndia i l'Antàrtida, amb l'augment del nivell del mar i dels oceans que pot comportar un enfortiment dels fenòmens meteorològics violents com sequeres, huracans, inundacions, invasions d'aire càlid i, fins i tot, també d'aire fred, encara que sembli una contradicció. No es pot parlar de destrucció de la terra perquè hi ha protocols per sensibilitzar els països i cada vegada hi ha més pressió per a la disminució dels gasos cap a l'atmosfera que provoquen l'efecte hivernacle.

La societat ha de pressionar els països que no són ecologistes i no hi volen participar perquè ho facin. La prova la tenim amb els països en via de desenvolupament que volen arribar al nostre nivell per mitjà del mateix camí contaminant que nosaltres hem utilitzat. Per tant, es tracta d'educar aquests països perquè segueixin una altra via. Com a missatge esperançador per als ciutadans he de dir que malgrat que no hem d'abaixar la guàrdia sembla que l'horitzó comença a veure's una mica més optimista que fa 3 o 4 anys.

CIUTADANS

L'HOSPITALET publica a cada número l'opinió d'alguns dels nostres conciutadans a l'entorn de temes diversos. Agraïm la col·laboració desinteressada de tots els entrevistats.

Sap que la matèria orgànica s'ha de segregar?

Luisa Ramírez
mestressa de casa

Jo sóc ecològica i intento fer tota la recollida selectiva d'escombraries que puc. Em sembla bé que ara es recicli la matèria orgànica, jo també ho faré però hi ha de col·laborar tothom, fins i tot els que han de buidar els contenidors perquè jo visc al Gornal i de vegades estan envoltats de bosses a fora i això no és ni ecològic ni estètic.



Salvador Lourido
empleat d'hostaleria

A casa ja ens han portat el cubell de color marró. L'explicació que ens van donar està bé però ja veurem quantes persones ho fem. A casa ja seleccionem quasi tot i tenim la cuina plena de bosses. No sé si hi ha espai per un altre cubell més. Vaig entendre que al marró s'han de posar les peles de fruita i verdura, cafè, restes de menjar...



Daniela Martín
botiguera d'una fruiteria

Sí que ho sé perquè el meu marit va anar a la reunió explicativa de l'Associació de Veïns, però a casa encara no ens l'han portat. Nosaltres ja ho separem quasi tot. A les botigues encara no ens han explicat res però suposo que també tindrem un contenidor marró més gran per a nosaltres. Jo aprofitaré per sensibilitzar les clientes.

L'Hospitalet

Diari Informatiu de la Ciutat

Edita: La Farga GEMSA
Adreça: c/ Barcelona, 2
Tel. 93 261 53 30 Fax 93 261 55 07
E-mail: diari@lafarga.com
Direcció: Cristina Sánchez
Redacció: Pilar Gonzalo i Marga Solé;
esports: Enrique Gil i Jordi Melich; **dis-**
seny i maquetació: Traç edicions, scp;
fotografia: Gabriel Cazado; **disseny de**
la capçalera: Comunicació i Imatge;
publicitat: Tel. 93 261 52 00
Imprimeix: Creacions Gràfiques Canigó SL
Tiratge: 100.000 exemplars
D.L. B.36444-94

Aquesta publicació no s'identifica necessàriament amb les opinions expressades pels seus col·laboradors i columnistes.

TELÈFONS D'INTERÈS

| | | | |
|--|-----------------------------|--|-----------------------|
| Regidoria Centre-Sant Josep | 93 402 99 04 | Informació Municipal | 93 402 94 94 |
| Regidoria Sanfeliu | 93 338 64 71 | Recollida gratuïta de mobles | 93 338 07 45 |
| Regidoria del Gornal | 93 336 33 57 | Programa per a la Prevenció de la Sida | 900 21 22 22 |
| Regidoria Collblanc-la Torrassa | 93 447 03 60 | Informació al Contribuent | 900 20 10 20 |
| Regidoria Santa Eulàlia | 93 298 85 80 | Oficina Municipal d'Informació al Consumidor (OMIC) | 93 337 61 62 |
| Oficina Municipal Granvia Sud | 93 597 10 28 | CAID. Centre d'Atenció a la Dona | 93 331 19 50 |
| Regidoria Pubilla Casas-Can Serra-la Florida | 93 437 71 25 | Teatre Joventut | 93 448 12 10 |
| Regidoria Bellvitge | 93 336 44 11 | Ràdio L'Hospitalet | 93 297 28 00 |
| Guàrdia Urbana | 93 337 53 53 | Televisió de L'Hospitalet (Canal inf'HO) | 93 297 28 20 |
| Polícia Nacional | 93 260 27 00 | Canal-h.net | 93 261 55 05 |
| Bombers | 93 437 00 80 | Transports Metropolitans de Barcelona | 010 |
| Hospital Bellvitge | 93 335 70 11 / 93 335 90 11 | Correus | 93 337 76 47 |
| Hospital Creu Roja | 93 440 75 00 | Dipòsit de vehicles | 93 261 22 22 |
| Urgències Seguretat Social | 061 | Servei d'Atenció a les Drogodependències | 93 331 76 16 (Tardes) |
| Ajuntament | 93 402 94 00 / 93 402 95 00 | L'Hospitalet a Internet | http://www.l-h.es |